

**DON JOSE ANDREU FRESQUET**  
**"EL MAESTRO"**  
**1868 - 1935**

Jorge A. Alonso Berzosa

Muchas veces paseando por el pueblo nos encontramos con calles, avenidas y plazas, cuyos nombres nos recuerdan la vida e historia de nuestro pueblo.

A espaldas del Castillo de Bétera, hay una plaza que está rotulada con una artística lápida con busto, con la siguiente dedicatoria a su píe:

**PLAZA DE DON JOSE ANDREU FRESQUET**  
**EL PUEBLO Y DISCIPULOS A SU MAESTRO EN PRUEBA DE GRATITUD**  
**BETERA XV - VIII - MCMXLIV**

Pocos pueblos cuentan con una plaza a la memoria de uno de sus maestros. El maestro hombre o mujer que en ese tiempo eligieron un oficio que en lo material no contaba con ningún aliciente de orden económico, sino más bien con una leyenda negra que en tono peyorativo hablaba de miseria, de desprestigio y de incapacidades que ha venido prolongándose a través del tiempo ("Pasas más hambre que un maestro de escuela"). Es una introducción obligada que es necesario hacer para traer al pensamiento, con un acusado

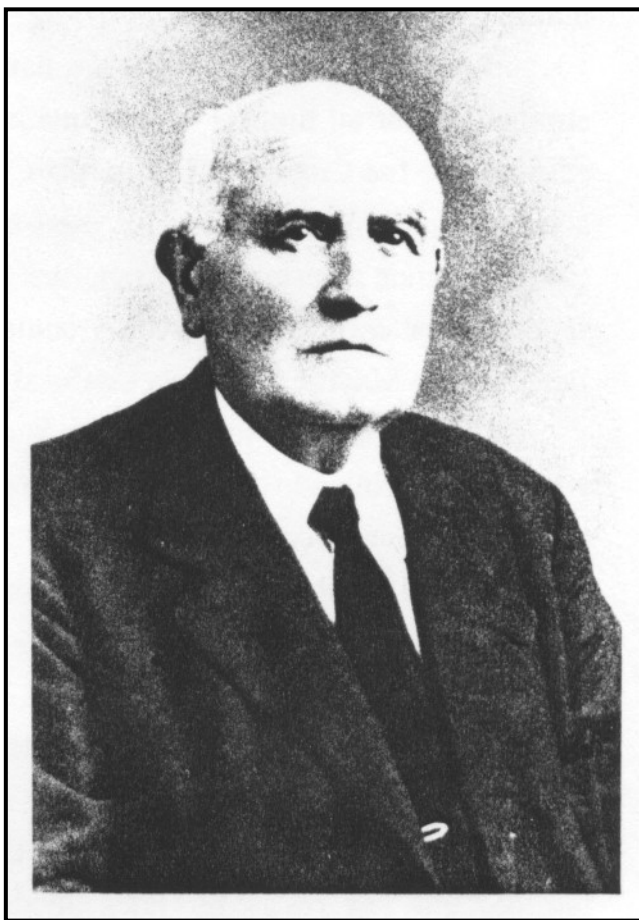

D. José Andreu Fresquet. Foto cedida por la familia de D. José Andreu

acento de gratitud, la figura de un hombre que ocupaba un puesto destacado dentro de la sociedad de nuestro pueblo y que además intentó que las gentes

dejarán atrás las tinieblas de la ignorancia y abrieran sus ojos a la luz de la cultura.

Don José Andreu Fresquet, nació en Chert (Castellón), el día 20 de noviembre de 1868. Estudió Magisterio y mediante oposición en 1892 es maestro propietario del pueblo de Alquerías (Murcia).

Hasta que llega a Bétera en 1916, ejerce el magisterio en distintas localidades como son Sierra Engarcerán(Castellón), Montemayor (Cordoba).

Don José al llegar a Bétera se encuentra con una escuela unitaria de niños, única en la localidad, ubicada en un edificio antiquísimo y deteriorado (antigua casa Consistorial, hoy reconstruida y situada en la calle Mayor de la población); el material pedagógico y mobiliario era escasísimo y poco menos que inservible. Tuvo conocimiento que la promoción de mozos que aquel año 1916, tenía que incorporarse al ejército, solo supieran firmar tres; exponente de la falta de instrucción que tenía nuestro pueblo en aquel tiempo.

Ante esta caótica situación empieza la fase de gran actividad de Don José, había que trabajar mucho y bien para que los resultados fueran excelentes a la vista de todos. Don José esboza un plan ambicioso, puesto que piensa en la inmediata construcción de una escuela para la población escolar de la parte baja del pueblo y más tarde otra de parecidas características, en la parte alta (cerca del Calvario). La primera en la Alameda, actualmente Avenida de la Enseñanza y la segunda en la calle de la Purísima, es decir, entre las esquinas de la calle José Gascón Sirera y la Plaza de la Divina Pastora, ya que pudo contarse con la llamada "Casa Moroder" y lo que eran corrales de cría de aves paso a ser escuela.

En el año 1922, es inaugurado el primer pabellón, el cual comprenderá una sección de niños y otra de niñas. La inauguración resultó apoteósica, puesto que tomaron parte las dos estupendas bandas de música, "La Lira" y "La Unión", junto a las autoridades locales y de Valencia.

Debe consignarse que en las sucesivas épocas históricas de la Monarquía, Directorio de la llamada Dictadura de Primo de Rivera y la Segunda República, Don José continuó su trayectoria, reavivando el interés en todos y naciendo para el bien del pueblo una rivalidad entre el Ayuntamiento y la Junta

de Montes, que finalmente unidos consiguieron en dos etapas, los dos pabellones que faltaban, completando así el logro de tres secciones de niños con Director y otras tantas de niñas con Directora, formándose así una escuela graduada, modélica según la ley de educación de entonces y paso a llamarse "Grupo Escolar Bétera".

En 1931 Don José es nombrado director, del Grupo Escolar Bétera, sección de niños y Doña Milagros Valls Ballester, directora de la sección de niñas.



**D. José Andreu, con sus alumnos en el Grupo Escolar Bétera**

En este tiempo el índice de natalidad de Bétera, iba en progresivo aumento y por tal motivo se creó una nueva escuela unitaria de niños, en el edificio que fue Cuartel de la Guardia Civil, actualmente calle Colón y frente a la calle Alta de Valencia. La escuela estaba al cargo por el tan querido como popular maestro Don Francisco Badia (Don Paco); al mismo tiempo se crea una escuela de párvulos, situada en el antiguo Ayuntamiento de Bétera, calle Mayor, la escuela estaba al cargo de Doña Concha.

Creo oportuno y justo reseñar, la muy encomiable labor educativa, que venían desarrollando la esforzada Congregación de las Hermanas de la Caridad de San Vicente de Paúl, en el vetusto y famoso Castillo de nuestro pueblo con el nombre de Asilo de Nuestra Señora del Carmen.

A los 66 años de edad, Don José se traslada a Valencia, ejerciendo como maestro durante algún tiempo en el Grupo Escolar "Balmes", pero con la seguridad de no despegarse nunca de Bétera ya que en nuestro pueblo se sintió realizado como educador y como hombre.

Don José murió el 4 de Agosto de 1935, antes de su muerte dijo a su familia, que sus restos mortales quedasen acogidos en el cementerio de Bétera, en donde reposan junto a los de su esposa e hijo Miguel; en el grabado de la lápida se pueden leer sus nombres:

Miguel Andreu Tena - Laura Tena Meliá - José Andreu Fresquet.

Finalmente decir, que aquellos niños que Don José tuvo como discípulos, hoy hombres organizaron diversos actos culturales e hicieron una suscripción popular para recaudar fondos y hacer una artística lápida con su busto.

El día 15 de Agosto de 1944, aprovechando la tradicional y típica fiesta de "Les Alfabegues" fue descubierta la mencionada lápida, con la siguiente dedicatoria a su pie:

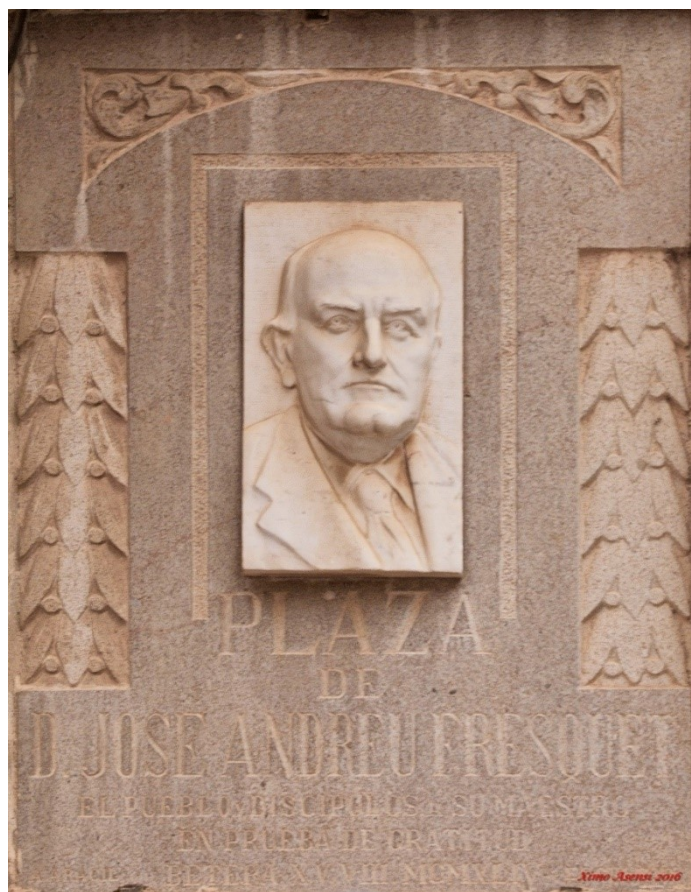

**PLAZA DE DON JOSE ANDREU FRESQUET  
EL PUEBLO Y DISCIPULOS A SU MAESTRO EN PRUEBA DE GRATITUD  
BETERA XV - VIII - MCMXLIV**